

別添

## 有床診療所等スプリンクラー等施設整備事業実施要綱

医政発 0307 第 3 号  
平成 26 年 3 月 7 日  
一部改正 医政発 0204 第 2 号  
平成 27 年 2 月 4 日  
一部改正 医政発 0329 第 29 号  
平成 28 年 3 月 29 日

### 1 目的

スプリンクラー等防火対策整備については、火災が発生した際、被害の甚大化を防ぐために必要不可欠なものであるが、設置義務がかかっていない施設においては、設置率が極めて低い。本事業は、スプリンクラー等が設置されていない有床診療所等に対し、スプリンクラー等を整備するための財政援助を行い、速やかに安全を確保することを目的とする。

### 2 事業の実施主体

(ア) 都道府県 (イ) 市町村等 (ウ) 医療法人 (エ) 社会福祉法人 (オ) その他厚生労働大臣が適当と認める者

### 3 補助対象施設

診療所、病院、助産所のうち病床又は入所施設を有している棟

### 4 事業内容

- (1) スプリンクラー施設整備 (パッケージ型自動消火設備及び消防法施行令 (昭和 36 年政令第 37 号) 第 32 条の規定によりスプリンクラー設備の代替設備として認められた設備を含む)
- (2) 自動火災報知設備整備
- (3) 火災通報装置整備

### 5 交付対象

平成 26 年 10 月に公布された消防法施行令の一部を改正する政令 (平成 26 年政令第 333 号) 等により新たに 4 に掲げる整備を実施する義務の生じた施設、若しくは設置する義務は生じていないが、防災対策のために自主的に整備を実施する施設が、4 に掲げる事業を行うものに対して交付するものとする。

〔 厚生省発医第137号  
昭和54年7月27日  
最終改正厚生労働省発医政0509第5号  
平成30年5月9日 〕

## 医療施設等施設整備費補助金交付要綱

### (通 則)

- 1 医療施設等施設整備費補助金については、予算の範囲内において交付するものとし、補助金等に係る予算の執行の適正化に関する法律（昭和30年法律第179号）、補助金等に係る予算の執行の適正化に関する法律施行令（昭和30年政令第255号）及び厚生労働省所管補助金等交付規則（平成12年<sup>厚生省</sup><sub>労働省</sub>令第6号）の規定によるほか、この交付要綱の定めるところによる。

### (交付の目的)

- 2 この補助金は、へき地医療の確保及び臨床研修医の研修環境の充実等を図ることを目的とする。

### (交付の対象)

- 3 この補助金は、次に掲げる事業（都道府県又は市町村が民間資金等の活用による公共施設等の整備等の促進に関する法律（平成11年法律第117号）第5条第1項に基づく実施方針を定めて実施する同法第2条第4項に定める選定事業について、同法第2条第5項に定める選定事業者が整備した施設を都道府県又は市町村が買収する事業を含む。）を交付の対象とする。ただし、東京都が設置する施設の整備事業（（8）、（9）、（10）、（12）、過疎地域自立促進特別措置法（平成12年法律第15号）第16条第1項第1号及び離島振興法（昭和28年法律第72号）第10条第1項第1号に基づき実施する事業を除く。）については、交付の対象としないものとする。

#### (1) へき地診療所施設整備事業

平成13年5月16日医政発第529号厚生労働省医政局長通知「へき地保健医療対策事業等について」（以下「へき地保健医療対策等実施要綱」という。）に基づいて実施する次の事業とする。

- ア 都道府県が行うへき地診療所（国民健康保険直営診療所を含む。（以下同じ。））及びその医師住宅等の新築、買収、増築、改築（老朽度が著しいため、診療行為に支障を来たしているものに限る。）及び改修（既存のへき地診療所の改修は除く。）に係る施設整備事業
- イ 次に掲げる者が行うへき地診療所及びその医師住宅等の新築、買収、増築、改築（老朽度が著しいため、診療行為に支障を来たしているものに限る。）及び改修（既存のへき地診療所の改修は除く。）に係る施設整備事業に対して都道府県が補助する事業
- (ア)市町村等（地方独立行政法人、特別区及び地方公共団体の組合を含む。以下同じ。） (イ)日本赤十字社 (ウ)社会福祉法人恩賜財団済生会

- (エ)全国厚生農業協同組合連合会 (オ)社会福祉法人北海道社会事業協会
- (カ)その他厚生労働大臣が相当と認める者

(2) 過疎地域等特定診療所施設整備事業

「へき地保健医療対策等実施要綱」に基づいて実施する次の事業とする。

- ア 都道府県が行う過疎地域等特定診療所の施設整備事業
- イ 市町村等が行う過疎地域等特定診療所の施設整備事業に対して都道府県が補助する事業

(3) へき地保健指導所施設整備事業

「へき地保健医療対策等実施要綱」に基づいて実施する次の事業とする。

- ア 都道府県が行うへき地保健指導所の指導部門及びその保健師住宅の施設整備事業
- イ 市町村等が行うへき地保健指導所の指導部門及びその保健師住宅の施設整備事業に対して都道府県が補助する事業

(4) 研修医のための研修施設整備事業

平成6年6月23日健政発第495号厚生省健康政策局長通知「研修医のための研修施設整備事業の実施について」に基づき、私立医科大学附属病院、私立歯科大学附属病院又は臨床研修病院の開設者（都道府県、市町村等、独立行政法人国立病院機構、国立高度専門医療研究センター、日本赤十字社、社会福祉法人恩賜財団済生会、全国厚生農業協同組合連合会及び社会福祉法人北海道社会事業協会を除く。）が行う研修棟の施設整備事業

(5) 臨床研修病院施設整備事業

平成7年7月27日健政発第606号厚生省健康政策局長通知「臨床研修病院研修施設整備事業の実施について」に基づき、私立医科大学附属病院又は臨床研修病院の開設者（都道府県、市町村等、独立行政法人国立病院機構、国立高度専門医療研究センター、日本赤十字社、社会福祉法人恩賜財団済生会、全国厚生農業協同組合連合会及び社会福祉法人北海道社会事業協会を除く。）が行う臨床研修病院の施設整備事業

(6) へき地医療拠点病院施設整備事業

「へき地保健医療対策等実施要綱」に基づいて実施する次の事業とする。

- ア 都道府県が行うへき地医療拠点病院の施設整備事業
- イ 都道府県知事の指定を受けた病院の開設者が行うへき地医療拠点病院の施設整備事業に対して都道府県が補助する事業

(7) 医師臨床研修病院研修医環境整備事業

平成14年2月8日医政発第0208010号厚生労働省医政局長通知「医師臨床研修病院研修医環境整備事業の実施について」に基づき、私立医科大学

附属病院又は臨床研修病院の開設者（市町村等、独立行政法人国立病院機構、国立高度専門医療研究センター、日本赤十字社、社会福祉法人恩賜財団済生会、全国厚生農業協同組合連合会及び社会福祉法人北海道社会事業協会を除く。）が行う医師臨床研修病院研修医環境整備事業に対し、都道府県が補助する事業

(8) 離島等患者宿泊施設施設整備事業

「へき地保健医療対策等実施要綱」に基づき実施する次の事業とする。

ア 都道府県が行う離島等患者宿泊施設施設整備事業

イ 次に掲げる者が行う離島等患者宿泊施設施設整備事業に対して都道府県が補助する事業

(ア)市町村等 (イ)日本赤十字社 (ウ)社会福祉法人恩賜財団済生会

(エ)全国厚生農業協同組合連合会 (オ)社会福祉法人北海道社会事業協会

(カ)その他厚生労働大臣が適当と認める者

(9) 産科医療機関施設整備事業

平成21年4月1日医政発第0401007号厚生労働省医政局長通知「産科医療確保事業の実施について」に基づき実施する次の事業とする。

ア 都道府県が行う産科医療機関施設整備事業

イ 次に掲げる者が行う産科医療機関施設整備事業に対して都道府県が補助する事業

(ア)市町村等 (イ)日本赤十字社 (ウ)社会福祉法人恩賜財団済生会

(エ)全国厚生農業協同組合連合会 (オ)社会福祉法人北海道社会事業協会

(カ)その他厚生労働大臣が適当と認める者

(10) 分娩取扱施設施設整備事業

平成21年4月1日医政発第0401007号厚生労働省医政局長通知「産科医療確保事業の実施について」に基づき実施する次の事業とする。

ア 都道府県が行う分娩取扱施設施設整備事業

イ 次に掲げる者が行う分娩取扱施設施設整備事業に対して都道府県が補助する事業

(ア)市町村等 (イ)日本赤十字社 (ウ)社会福祉法人恩賜財団済生会

(エ)全国厚生農業協同組合連合会 (オ)社会福祉法人北海道社会事業協会

(カ)その他厚生労働大臣が適当と認める者

(11) 死亡時画像診断システム等施設整備事業

平成22年3月31日医政発0331第17号厚生労働省医政局長通知「死亡時画像診断システム等整備事業の実施について」に基づき実施する次の事業とする。

ア 都道府県が行う死亡時画像診断システム等施設整備事業

イ 次に掲げる者が行う死亡時画像診断システム等施設整備事業に対し、都道

府県が補助する事業

(ア)市町村等 (イ)その他厚生労働大臣が適当と認める者

(12) 有床診療所等スプリンクラー等施設整備事業

平成26年3月7日医政発0307第3号厚生労働省医政局長通知「有床診療所等スプリンクラー等施設整備事業の実施について」に基づき実施する次の事業とする。

ア 都道府県が行う有床診療所等スプリンクラー等施設整備事業

イ 次に掲げる者が行う有床診療所等スプリンクラー等施設整備事業に対し、都道府県が補助する事業

(ア)市町村等 (イ)医療法人 (ウ)社会福祉法人

(エ)その他厚生労働大臣が適当と認める者

(13) 南海トラフ地震に係る津波避難対策緊急事業

平成26年3月20日医政発0320第25号厚生労働省医政局長通知「南海トラフ地震に係る津波避難対策緊急事業実施要綱」に基づき実施する次の事業とする。

ア 都道府県が行う南海トラフ地震に係る津波避難対策緊急事業

イ 次に掲げる者が行う南海トラフ地震に係る津波避難対策緊急事業に対して都道府県が補助する事業

(ア)市町村等 (イ)日本赤十字社 (ウ)社会福祉法人恩賜財団済生会

(エ)全国厚生農業協同組合連合会 (オ)社会福祉法人北海道社会事業協会

(カ)その他厚生労働大臣が適当と認める者

(14) 院内感染対策施設整備事業

平成21年3月30日医政発第0330009号厚生労働省医政局長通知「院内感染対策事業の実施について」に基づき、医療法（昭和23年法律第205号）第7条の規定に基づき許可を受けた病院及び有床診療所、又は同法第8条の規定に基づき届出をした有床診療所の開設者（市町村等、日本赤十字社、社会福祉法人恩賜財団済生会、全国厚生農業協同組合連合会及び社会福祉法人北海道社会事業協会を除く。）が行う院内感染対策施設整備事業に対し、都道府県が補助する事業

(交付の対象外費用)

4 この補助金は、次に掲げる費用については、補助の対象外とする。

(1) 土地の取得又は整地に要する費用

(2) 門、柵、塀及び造園工事並びに通路敷設に要する費用

(3) 設計その他工事に伴う事務に要する費用

(4) 既存建物の買収（既存建物を買収することが建物を新築することよりも効率的であると認められる場合における当該建物の買収を除く。）に要する費用

(5) その他の整備費として適当と認められない費用

(交付額の算定方法)

- 5 この補助金の交付額は、次の(1)から(7)により算出された額とする。  
ただし、施設ごとに算出された額に1,000円未満の端数が生じた場合には、これを切捨てるものとする。

(1) 3 交付の対象事業のうち次に掲げる事業

- (1) ア 都道府県が行うへき地診療所の施設整備事業
- (2) ア 都道府県が行う過疎地域等特定診療所の施設整備事業
- (3) ア 都道府県が行うへき地保健指導所の施設整備事業
- (4) 研修医のための研修施設整備事業
- (5) 臨床研修病院施設整備事業
- (6) ア 都道府県が行うへき地医療拠点病院の施設整備事業
- (8) ア 都道府県が行う離島等患者宿泊施設施設整備事業
- (9) ア 都道府県が行う産科医療機関施設整備事業
- (10) ア 都道府県が行う分娩取扱施設施設整備事業
- (11) ア 都道府県が行う死亡時画像診断システム等施設整備事業
- (13) ア 都道府県が行う南海トラフ地震に係る津波避難対策緊急事業
  - ア 次の表の第2欄に定める基準額と第3欄に定める対象経費の実支出額とを施設ごとに比較して少ない方の額を選定する。
  - イ アにより選定された額と総事業費から寄付金その他の収入額を控除した額とを比較して少ない方の額に第4欄に掲げる補助率を乗じて得た額の合計額を交付額とする。

(2) 3 交付の対象事業のうち次に掲げる事業

- (6) イ 都道府県が補助するへき地医療拠点病院の施設整備事業
  - ア 次の表の第2欄に定める基準額と第3欄に定める対象経費の実支出額とを施設ごとに比較して少ない方の額を選定する。
  - イ アにより選定された額と総事業費から寄付金その他の収入額を控除した額と都道府県が補助した額とを比較して、もっとも少ない額に2分の1を乗じて得た額の合計額を交付額とする。

(3) 3 交付の対象事業のうち次に掲げる事業

- (7) 医師臨床研修病院研修医環境整備事業
- (8) イ 都道府県が補助する離島等患者宿泊施設施設整備事業
  - ア 次の表の第2欄に定める基準額と第3欄に定める対象経費の実支出額とを施設ごとに比較して少ない方の額を選定する。
  - イ アにより選定された額と総事業費から寄付金その他の収入額を控除した額とを比較して少ない方の額に3分の2を乗じて得た額と、都道府県が補助した額とを比較して少ない方の額に2分の1を乗じて得た額の合計額を交付額とする。

(4) 3 交付の対象事業のうち次に掲げる事業

- (1) イ 都道府県が補助するへき地診療所の施設整備事業
- (3) イ 都道府県が補助するへき地保健指導所の施設整備事業
- (9) イ 都道府県が補助する産科医療機関施設整備事業
- (10) イ 都道府県が補助する分娩取扱施設施設整備事業
- (11) イ 都道府県が補助する死亡時画像診断システム等施設整備事業
- (13) イ 都道府県が補助する南海トラフ地震に係る津波避難対策緊急事業
- (14) 院内感染対策施設整備事業

ア 次の表の第2欄に定める基準額と第3欄に定める対象経費の実支出額とを施設ごとに比較して少ない方の額を選定する。

イ アにより選定された額と総事業費から寄付金その他の収入額を控除した額とを比較して少ない方の額に第4欄に掲げる補助率を乗じて得た額と、都道府県が補助した額とを比較して少ない方の額の合計額を交付額とする。

(5) 3 交付の対象事業のうち次に掲げる事業

- (2) イ 都道府県が補助する過疎地域等特定診療所の施設整備事業

ア 次の表の第2欄に定める基準額と第3欄に定める対象経費の実支出額とを施設ごとに比較して少ない方の額を選定する。

イ アにより選定された額と総事業費から寄付金その他の収入額を控除した額とを比較して少ない方の額に4分の3を乗じて得た額と、都道府県が補助した額とを比較して少ない方の額に3分の2を乗じて得た額の合計額を交付額とする。

(6) 3 交付の対象事業のうち次に掲げる事業

- (12) ア 都道府県が行う有床診療所等スプリンクラー等施設整備事業

ア 次の表の第2欄に定める基準額と第3欄に定める対象経費の実支出額とを施設ごとに比較して少ない方の額を選定する。

イ アにより選定された額と総事業費から寄付金その他の収入額を控除した額とを比較して少ない方の額の合計額を交付額とする。

(7) 3 交付の対象事業のうち次に掲げる事業

- (12) イ 都道府県が補助する有床診療所等スプリンクラー等施設整備事業

ア 次の表の第2欄に定める基準額と第3欄に定める対象経費の実支出額とを施設ごとに比較して少ない方の額を選定する。

イ アにより選定された額と総事業費から寄付金その他の収入額を控除した額と都道府県が補助した額とを比較してもっとも少ない額の合計額を交付額とする。

| 1 区分                                 | 2 基準額   | 3 対象経費   | 4 補助率 | 5 下限額   |
|--------------------------------------|---|--|-------|---|
| へき地<br>診療所<br>施設整備<br>事業             | 次に掲げる基準面積<br>に別表に定める単価を<br>乗じた額の合計額とする。<br><br>基準面積<br>(1) 診療部門<br>ア 無床の場合 160㎡<br>イ 有床の場合<br>(ア)5床以下 240㎡<br>(イ)6床以上 760㎡<br>(2) 医師住宅 80㎡<br>(3) 看護師住宅 80㎡ | へき地診療所として必要<br>な次の各部門の新築、増<br>築、改築（老朽度が著しい<br>ため、診療行為に支障を来<br>たしているものに限る。）<br>及び改修（既存のへき地診<br>療所の改修は除く。）に要<br>する工事費又は工事請負費<br>及び買収に要する経費<br>(1) 診療所<br>（診察室、処置室、薬<br>剤室、エックス線室、暗<br>室、待合室、看護師居<br>室、玄関、廊下等）<br>(2) 医師住宅<br>(3) 看護師住宅 | 2分の1  | 1か所につき<br>1,000千円                                     |
|                                      | ヘリポート1か所当<br>たり 72,614千円  | ヘリポート整備に必要な<br>工事費又は工事請負費  |       | —   |
| 過疎地<br>域等特<br>定診療<br>所施設<br>整備事<br>業 | 次に掲げる基準面積<br>に別表に定める単価を<br>乗じた額の合計額とする。<br><br>基準面積<br>(1) 診療部門 160㎡<br>(2) 医師住宅 80㎡<br>(3) 看護師住宅 80㎡   | 過疎地域等特定診療所と<br>して必要な次の各部門の新<br>築、増築、改築及び改修<br>（既存の過疎地域等特定診<br>療所の改修は除く。）に要<br>する工事費又は工事請負費<br>(1) 診療所<br>（診察室、処置室、薬<br>剤室、エックス線室、暗<br>室、待合室、看護師居<br>室、玄関、廊下等）<br>(2) 医師又は歯科医師住<br>宅<br>(3) 看護師住宅                                     | 2分の1  | 1か所につき<br>2,500千円<br>（ただし、改修の<br>場合については、<br>1,000千円） |
| へき地<br>保健指<br>導所施<br>設整備<br>事業       | 次に掲げる基準面積<br>に別表に定める単価を<br>乗じた額とする。<br><br>基準面積<br>(1) 指導部門と住宅部   | へき地保健指導所として<br>必要な次の各部門の新築に<br>要する工事費又は工事請負<br>費<br>(1) 指導部門   |       | 3分の1<br>（ただし<br>沖縄県に<br>あっては<br>2分の                   |



|                 |  |   |      |                   |
|-----------------|--|---|------|-------------------|
|                 | <p>門との併設の場合<br/>120㎡</p> <p>(2) 指導部門のみの場合<br/>70㎡</p> <p>(3) 住宅部門のみの場合<br/>50㎡</p>   | <p>(問診室、診察室、事務室、面談指導室、図書室、計測室、検査室、集団指導室、待合室)</p> <p>(2) 住宅部門<br/>(保健師住宅)</p>  | 1)   |                   |
| 研修医のための研修施設整備事業 | <p>次に掲げる基準面積に別表に定める単価を乗じた額とする。</p> <p>基準面積</p> <p>(1) 新築の場合<br/>研修医数×30㎡<br/>(ただし、1,000㎡を限度とする。)</p> <p>(2) 増築、改築の場合<br/>新築の場合に準じて算出した面積<br/>(ただし、既存面積と増築、改築面積との合計面積は、新築の場合に準じて算出した面積を超えることはできない。)</p> | <p>研修棟として必要な次の各部門の新築、増築及び改築に要する工事費又は工事請負費</p> <p>講義室、討議室、図書・視聴覚部門（視聴覚室、図書閲覧室、コピーサービス室）、仮眠室、管理部門（管理室、更衣室、廊下、便所等）、倉庫等</p>                       | 2分の1 | 1か所につき<br>1,000千円 |
| 臨床研修病院施設整備事業    | <p>次に掲げる基準面積に別表に定める単価を乗じた額とする。</p> <p>基準面積 500㎡</p>  | <p>臨床研修医に対する研修環境の充実を図るため外来診療棟の拡充整備に係る新築、増築及び改築に要する工事費又は工事請負費</p> <p>ただし、研修課程に基づき臨床研修を実施している診療部門及び診療科とする。</p> <p>(1) 外来診療部門<br/>(内科、精神科、小児</p> | 2分の1 | 1か所につき<br>1,000千円 |

|                   |  |  |      |                   |
|-------------------|--|--|------|-------------------|
|                   |  | <p>科、外科、整形外科、皮膚科、泌尿器科、産婦人科、眼科、耳鼻咽喉科及び放射線の診察室)</p> <p>(2) 救急診療部門<br/>(診察室、処置室)</p> <p>(3) 総合診療部門<br/>(総合外来診察室)</p> <p>(4) 在宅医療部門<br/>(在宅医療指導管理室)</p> <p>(5) 病歴管理室等</p>                                      |      |                   |
| へき地医療拠点病院施設整備事業   | <p>次に掲げる基準面積に別表に定める単価を乗じた額とする。</p> <p>基準面積</p> <p>(1) 診療部門 1,000㎡</p> <p>(2) 医師住宅<br/>1戸当たり 80㎡<br/>(ただし2戸を限度とする。)</p> | <p>へき地医療拠点病院として必要な次の各部門の新築、増築及び改築に要する工事費又は工事請負費</p> <p>(1) 検査、放射線、手術部門<br/>(検査室、照射室、操作室、手術室、回復室、準備室、浴室、廊下、便所、附属設備等)</p> <p>(2) 病棟<br/>(病室、診察室、処置室、記録室、患者食堂、寝具倉庫、バルコニー、廊下、便所、暖冷房、附属設備等)</p> <p>(3) 医師住宅</p> | 2分の1 | 1か所につき<br>2,500千円 |
| 医師臨床研修病院研修医環境整備事業 | <p>次に掲げる基準面積に別表に定める単価を乗じた額とする。</p> <p>基準面積<br/>研修医数×20㎡</p>  | <p>臨床研修医の研修環境、生活環境の充実を図るために必要な宿舍の新築、増築、改築及び改修に要する工事費又は工事請負費<br/>(バルコニー、廊下、階段等共通部分を含む。)</p>   | 3分の1 | —                 |
| 離島等患者宿泊施設施設整備事業   | <p>次に掲げる基準面積に278千円を乗じた額とする。</p> <p>基準面積</p>  | <p>離島等患者宿泊施設として必要な新築、増築、改築及び改修に要する工事費又は工事請負費</p>   | 3分の1 | —                 |

|                      |   |   |      |                   |
|----------------------|---|---|------|-------------------|
| 備事業                  | 室数×40㎡<br>(ただし、8室を上限とし、かつ、改修の場合は厚生労働大臣が必要と認めた額とする。)   |   |      |                   |
| 産科医療機関施設整備事業         | 次に掲げる基準面積に別表に定める単価を乗じた額とする。<br>基準面積<br>(1) 診療部門 194㎡<br>(2) 宿泊施設<br>室数×40㎡<br>(ただし2室を限度とする。)        | 産科医療機関として必要な次の各部門の新築、増築、改築及び改修に要する工事費又は工事請負費<br>(1) 診療部門<br>(分娩室、病室等)<br>(2) 宿泊施設 | 2分の1 | 1か所につき<br>1,000千円 |
| 分娩取扱施設施設整備事業         | 次に掲げる基準面積に別表に定める単価を乗じた額とする。<br>基準面積<br>(1) 分娩室、病室、入所室等 194㎡<br>(2) 宿泊施設<br>室数×40㎡<br>(ただし2室を限度とする。) | 分娩取扱施設として必要な次の各部門の新築、増築、改築及び改修に要する工事費又は工事請負費<br>(1) 分娩室、病室、入所室等<br>(2) 宿泊施設       | 2分の1 | 1か所につき<br>1,000千円 |
| 死亡時画像診断システム等施設整備事業   | 次に掲げる基準面積に別表に定める単価を乗じた額とする。<br>基準面積 60㎡   | 死因究明のための解剖の実施に必要な施設及び死亡時画像診断の実施に必要な施設の新築、増築、改築及び改修に要する工事費又は工事請負費                  | 2分の1 | —                 |
| 有床診療所等スプリンクラー等施設整備事業 | 当該施設の対象面積に次に掲げる基準単価を乗じた額とする。<br>対象面積1㎡当たり<br>基準単価 17.5千円  | スプリンクラー(パッケージ型自動消火設備を含む)整備のために必要な工事費又は工事請負費                                       | 定額   | —                 |
|                      | 自動火災報知設備を新設する場合   | 自動火災報知設備整備のために必要な工事費又は工   |      |                   |

|                      |   |                                      |      |   |
|----------------------|---|--------------------------------------|------|---|
|                      | 1 施設当たり1,030千円  | 事請負費                                 |      |   |
|                      | 火災通報装置を新設する場合<br>1 施設当たり310千円とし、非常通報装置としての機能を併せ持つものを整備する場合は68千円を加算する。 | 火災通報装置整備のために必要な工事費又は工事請負費            |      |   |
| 南海トラフ地震に係る津波避難対策緊急事業 | へき地医療拠点病院<br>258,452千円  | へき地医療拠点病院の新築に要する工事費又は工事請負費及び既存建物の除去費 | 2分の1 | — |
|                      | へき地診療所<br>14,816千円  | へき地診療所の新築に要する工事費又は工事請負費及び既存建物の除去費    |      |   |
| 院内感染対策施設整備事業         | 1 室当たり12,345千円とし、空調設備(空気清浄度クラス1万以上)を整備する場合は28,097千円を加算する。             | 医療機関の感染者のための個室整備に必要な工事費又は工事請負費       | 3分の1 | — |

- (注) 1 過去に同一事業について補助を受け、現に使用しているときは、基準面積(基準面積が定められていないときは基準額とする。以下この項において同じ。)から当該補助の際の基準面積を差し引いた面積を基準面積とする。
- 2 建築面積が基準面積を下回るときは、当該建築面積を基準面積とする。

(交付決定の下限)

- 6 3の事業について、5により施設ごとに算出された額が、5の表の第5欄に定める下限額に満たない場合には、交付決定を行わないものとする。

(交付の条件)

- 7 この補助金の交付の決定には、次の条件が付されるものとする。
- (1) 事業の内容のうち、次のものを変更する場合には、厚生労働大臣の承認を受けなければならない。
- ア 建物の設置場所(ただし、設置予定敷地内における設置場所の変更で機能を著しく変更しない軽微な変更を除く。)
- イ 建物の規模、構造又は用途(ただし、機能を著しく変更しない軽微な変更を除く。)
- (2) 事業を中止し、又は廃止する場合には、厚生労働大臣の承認を受けなければ

ならない。

(3) 事業が予定の期間内に完了しない場合又は事業の遂行が困難となった場合には、速やかに厚生労働大臣に報告してその指示を受けなければならない。

(4) 事業により取得し、又は効用の増加した不動産及びその従物については、補助金等に係る予算の執行の適正化に関する法律施行令第14条第1項第2号の規定により厚生労働大臣が別に定める期間を経過するまで、厚生労働大臣の承認を受けないでこの補助金の交付の目的に反して使用し、譲渡し、交換し、貸し付け、担保に供し、又は取り壊してはならない。

(5) 厚生労働大臣の承認を受けて財産を処分することにより収入があった場合には、その収入の全部又は一部を国庫に納付させることがある。

(6) 事業により取得し、又は効用の増加した財産については、事業完了後においても善良な管理者の注意をもって管理するとともに、その効率的な運営を図らなければならない。

(7) 補助金と事業に係る証拠書類等の管理については、次によるものとする。

ア 補助事業者が地方公共団体の場合

補助金と事業に係る予算及び決算との関係を明らかにした第1号様式による調書を作成するとともに、事業に係る歳入及び歳出について証拠書類を整理し、かつ調書及び証拠書類を補助金の額の確定の日（事業の中止又は廃止の承認を受けた場合には、その承認を受けた日）の属する年度の終了後5年間保管しておかななければならない。ただし、事業により取得し、又は効用の増加した財産がある場合は、前記の期間を経過後、当該財産の財産処分が完了する日、又は補助金等に係る予算の執行の適正化に関する法律施行令第14条第1項第2号の規定により厚生労働大臣が別に定める期間を経過する日のいずれか遅い日まで保管しておかななければならない。

イ 補助事業者が地方公共団体以外の場合

事業に係る収入及び支出を明らかにした帳簿を備え、当該収入及び支出について証拠書類を整理し、かつ、調書及び証拠書類を補助金の額の確定の日（事業の中止又は廃止の承認を受けた場合には、その承認を受けた日）の属する年度の終了後5年間保管しておかななければならない。ただし、事業により取得し、又は効用の増加した財産がある場合は、前記の期間を経過後、当該財産の財産処分が完了する日、又は補助金等に係る予算の執行の適正化に関する法律施行令第14条第1項第2号の規定により厚生労働大臣が別に定める期間を経過する日のいずれか遅い日まで保管しておかななければならない。

(8) 国庫補助申請予定額（複数の補助事業の申請を予定している場合には、その合計額）が1億円以上の施設整備を行う場合には、原則として5社以上の競争入札を行わなければならない。

(9) 補助事業を行うために請負契約を締結する場合は、一括下請負の承諾をしてはならない。

(10) 補助事業完了後に、消費税及び地方消費税の申告により補助金に係る消費税及び地方消費税に係る仕入控除税額が確定した場合（仕入控除税額が0円の場合を含む。）は、第6号様式により速やかに、遅くとも補助事業完了日の属する年度の翌々年度6月30日までに厚生労働大臣に報告しなければならない。

なお、補助事業者が全国的に事業を展開する組織の支部（又は一支社、一支所等）であって、自ら消費税及び地方消費税の申告を行わず、本部（又は本社、本所等）で消費税及び地方消費税の申告を行っている場合は、本部の課税売上割合等の申告内容に基づき報告を行うこと。

また、補助金に係る仕入控除税額があることが確定した場合には、当該仕入控除税額を国庫に返還しなければならない。

(11) 都道府県は、国から概算払により間接補助金に係る補助金の交付を受けた場合には、当該概算払を受けた補助金に相当する額を遅滞なく間接補助事業者に交付しなければならない。

(12) 都道府県は、間接補助金を間接補助事業者に交付する場合には、(1)から(10)に掲げる条件（この場合において、(1)から(3)、(5)及び(10)中「厚生労働大臣」とあるのは「都道府県知事」と、「国庫」とあるのは「都道府県」と、(4)中「厚生労働大臣の承認」とあるのは「都道府県知事の承認」と、(10)中「第6号様式」とあるのは「第7号様式」と読み替えるものとする。）を付さなければならない。

(13) (12)により付した条件に基づき都道府県知事が承認又は指示をする場合には、あらかじめ厚生労働大臣の承認又は指示を受けなければならない。

(14) 間接補助事業者から財産の処分による収入及び補助金に係る消費税及び地方消費税に係る仕入控除税額の全部又は一部の納付のあった場合には、その納付額の全部又は一部を国庫に納付させることがある。

(15) この補助金にかかる補助金の交付と対象経費を重複して他の補助金等の交付を受けてはならない。

(申請手続)

8 この補助金の交付の申請は、次により行うものとする。

(1) 補助金等に係る予算の執行の適正化に関する法律第26条第2項に基づき、補助金等の交付に関する事務の一部を都道府県が行う場合

ア 補助事業者は、第2号様式による申請書に関係書類を添えて、都道府県知事が定める日までに都道府県知事に提出するものとする。

イ 都道府県知事は、アの申請書を受理したときは、これを審査し、とりまとめのうえ、別途定める期日までに厚生労働大臣に提出するものとする。

(2) (1) 以外の場合

補助事業者は、第2号様式による申請書に関係書類を添えて、別途定める期日までに厚生労働大臣に提出するものとする。

(変更申請手続)

9 この補助金の交付決定後の事情の変更により申請の内容を変更して追加交付申請等を行う場合には、8に定める申請手続に従い、毎年度1月20日までに行うものとする。

(交付決定までの標準的期間)

10 この補助金の交付の決定までの標準的期間は、次のとおりとする。

(1) 補助金等に係る予算の執行の適正化に関する法律第26条第2項に基づき、補助金等の交付に関する事務の一部を都道府県が行う場合において、都道府県知事は、8の(1)のア若しくは9による申請書が到達した日から起算して原則として1月以内に厚生労働大臣に提出するものとし、厚生労働大臣は、都道府県知事から申請書が到達した日から起算して原則として2月以内に交付の決定(変更交付決定を含む。)を行うものとする。

(2) (1) 以外の場合、厚生労働大臣は、8の(2)若しくは9による申請書が到達した日から起算して原則として2月以内に交付の決定(変更交付決定を含む。)を行うものとする。

(補助金の概算払)

11 厚生労働大臣は、必要があると認める場合においては、国の支払計画承認額の範囲内において概算払をすることができる。

(遂行状況報告)

12 この補助金の事業遂行状況の報告については、次により行うものとする。

(1) 補助金等に係る予算の執行の適正化に関する法律第26条第2項に基づき、補助金等の交付に関する事務の一部を都道府県が行う場合

ア 補助事業者は、事業の遂行状況について、都道府県知事から要求があったときは、速やかに第3号様式による状況報告書に关系書類を添えて、都道府県知事が定める日までに都道府県知事に提出するものとする。

イ 都道府県知事は、アの報告書を受理したときは、これをとりまとめのうえ、速やかに厚生労働大臣に提出するものとする。

(2) (1) 以外の場合

補助事業者は、事業の遂行状況について、厚生労働大臣から要求があったときは、速やかに第3号様式による状況報告書に关系書類を添えて、厚生労働大臣に提出するものとする。

(実績報告)

13 この補助金の事業実績報告は、次により行うものとする。

(1) 補助金等に係る予算の執行の適正化に関する法律第26条第2項に基づき、補助金等の交付に関する事務の一部を都道府県が行う場合

ア 補助事業者は、第4号様式による報告書に関係書類を添えて、都道府県知事が定める日までに都道府県に提出するものとする。

イ 都道府県知事は、アの報告書を受理したときは、これを審査し、とりまとめのうえ、事業の完了の日から起算して1月を経過した日(7の(2)により事業の中止又は廃止の承認を受けた場合には、当該承認通知を受理した日から1月を経過した日)又は翌年度4月10日のいずれか早い日までに、厚生労働大臣に提出するものとする。

なお、事業が翌年度にわたるときは、第5号様式による年度終了実績報告書を、この補助金の交付決定に係る国の会計年度の翌年度の4月10日までに、厚生労働大臣に提出するものとする。

(2) (1) 以外の場合

補助事業者は、第4号様式による報告書に関係書類を添えて、事業の完了の日から起算して1月を経過した日(7の(2)により事業の中止又は廃止の承認を受けた場合には、当該承認通知を受理した日から1月を経過した日)又は翌年度4月10日のいずれか早い日までに、厚生労働大臣に提出するものとする。

なお、事業が翌年度にわたるときは、第5号様式による年度終了実績報告書を、この補助金の交付決定に係る国の会計年度の翌年度の4月10日までに、厚生労働大臣に提出するものとする。

(補助金の返還)

14 厚生労働大臣は、交付すべき補助金の額を確定した場合において、既にその額を超える補助金が交付されているときは、期限を定めて、その超える部分について国庫に返還することを命ずる。

(その他)

15 特別の事情により、5、8、9、12及び13に定める算定方法、手続によることができない場合には、あらかじめ厚生労働大臣の承認を受けてその定めるところによるものとする。



別表 1 平方メートル当たり単価表

(単位：円)

| 施設の名称               | 種目等   | 構造別      | 単価      |
|---------------------|-------|----------|---------|
| へき地診療所              | 一般地区  | 鉄筋コンクリート | 155,600 |
|                     |       | ブロック     | 135,200 |
|                     |       | 木造       | 155,600 |
|                     | 離島豪雪地 | 鉄筋コンクリート | 166,600 |
|                     |       | ブロック     | 145,200 |
|                     |       | 木造       | 166,600 |
| 過疎地域等<br>特定診療所      | 一般地区  | 鉄筋コンクリート | 155,600 |
|                     |       | ブロック     | 135,200 |
|                     |       | 木造       | 155,600 |
|                     | 離島豪雪地 | 鉄筋コンクリート | 166,600 |
|                     |       | ブロック     | 145,200 |
|                     |       | 木造       | 166,600 |
| 研修医のための<br>研修施設     |       | 鉄筋コンクリート | 231,700 |
|                     |       | ブロック     | 202,500 |
|                     |       | 木造       | 231,700 |
| へき地保健指導所            | 一般地区  | 鉄筋コンクリート | 155,600 |
|                     |       | ブロック     | 135,200 |
|                     |       | 木造       | 155,600 |
|                     | 離島豪雪地 | 鉄筋コンクリート | 166,600 |
|                     |       | ブロック     | 145,200 |
|                     |       | 木造       | 166,600 |
| 臨床研修病院              |       | 鉄筋コンクリート | 231,700 |
|                     |       | ブロック     | 202,500 |
| へき地医療<br>拠点病院       | 病棟    | 鉄筋コンクリート | 207,500 |
|                     |       | ブロック     | 180,900 |
|                     | 診療棟   | 鉄筋コンクリート | 231,700 |
|                     |       | ブロック     | 202,500 |
|                     | 医師住宅  | 鉄筋コンクリート | 155,600 |
|                     |       | ブロック     | 135,200 |
| 木造                  |       | 155,600  |         |
| 医師臨床研修病院<br>研修医環境整備 |       | 鉄筋コンクリート | 231,400 |
|                     |       | ブロック     | 201,400 |
|                     |       | 木造       | 231,400 |
| 産科医療機関              | 診療    | 鉄筋コンクリート | 207,500 |

|                      |                     |          |         |
|----------------------|---------------------|----------|---------|
|                      | 部 門                 | ブロック     | 180,900 |
|                      |                     | 木造       | 207,500 |
|                      | 宿 泊 施 設             | 鉄筋コンクリート | 231,400 |
|                      |                     | ブロック     | 202,000 |
|                      |                     | 木造       | 231,400 |
| 分娩取扱施設               | 分娩室、<br>病室、<br>入所室等 | 鉄筋コンクリート | 207,500 |
|                      |                     | ブロック     | 180,900 |
|                      |                     | 木造       | 207,500 |
|                      | 宿 泊 施 設             | 鉄筋コンクリート | 231,400 |
|                      |                     | ブロック     | 202,000 |
|                      |                     | 木造       | 231,400 |
| 死亡時画像診断<br>システム等施設整備 |                     | 鉄筋コンクリート | 231,700 |

- (注) 1 上記基準単価は、新築、増築及び改築事業における補助金算出の限度となる単価であり、建築単価が基準単価を下まわるときは、当該建築単価を基準単価とする。
- 2 既存建物を買収する場合の買収費の単価及び費用については、別途厚生労働大臣に協議して承認を得た額とする。
- 3 離島、豪雪地区とは、離島振興法（昭和28年法律第72号）第2条第1項、豪雪地帯対策特別措置法（昭和37年法律第73号）第2条第1項、奄美群島振興開発特別措置法（昭和29年法律第189号）第1条、小笠原諸島振興開発特別措置法（昭和44年法律第79号）第4条及び沖縄振興特別措置法（平成14年法律第14号）第3条第3号の規定に基づく指定地域に該当する地域とする。

平成 年度 医療施設等施設整備費補助金 補助金調書

平成 年度 厚生労働省所管

(地方公共団体)

| 国                    |        | 地方公共団体 |      |      |    |          |          |          |          |          |   | 備考 |  |
|----------------------|--------|--------|------|------|----|----------|----------|----------|----------|----------|---|----|--|
| 歳出予算科目               | 交付決定の額 | 歳入     |      |      | 歳出 |          |          |          |          |          |   |    |  |
|                      |        | 科目     | 予算現額 | 収入済額 | 科目 | 予算現額     |          | 支出済額     |          | 翌年度繰越額   |   |    |  |
|                      |        |        |      |      |    | うち補助金相当額 | うち補助金相当額 | うち補助金相当額 | うち補助金相当額 | うち補助金相当額 |   |    |  |
| 円                    | 円      | 円      | 円    | 円    | 円  | 円        | 円        | 円        | 円        | 円        | 円 |    |  |
| (項)医療提供体制基盤整備費       |        |        |      |      |    |          |          |          |          |          |   |    |  |
| (目)医療施設等施設整備費<br>補助金 |        |        |      |      |    |          |          |          |          |          |   |    |  |

(作成要領)

- 1 「国」の「交付決定の額」は、交付決定通知書の交付決定の額を記入すること。
- 2 「地方公共団体」の「科目」は、歳入にあつては、款、項、目、節を、歳出にあつては、款、項、目をそれぞれ記入すること。なお、歳出については、前記1の額に対応する経費の配分が、目の内訳に係るときは、当該経費の配分の目の内訳として記入すること。
- 3 「予算現額」は、歳入にあつては、当初予算額、補正予算額等の区分を、歳出にあつては、当初予算額、補正予算額、予備費支出額、流用増減額等の区分を明らかにすること。
- 4 「備考」は、参考となるべき事項を適宜記入すること。
- 5 補助事業等の地方公共団体の歳出予算額の繰越が行われた場合における翌年度に行われる当該補助事業等に係る補助金についての調書の作成は、本表に準じること。この場合において地方公：の歳入の科目に「前年度繰越額」を掲げる場合は、その「予算現額」及び「収入済額」の数字下欄に国庫補助額を内書( )をもって附記すること。

第2号様式

番 号  
平 成 年 月 日

厚生労働大臣 殿

補助事業者名 印

平成 年度医療施設等施設整備費補助金  
の交付申請書

標記について、次により国庫補助金を交付されるよう関係書類を添えて申請する。

- 1 国庫補助申請額 金 円
- 2 事業区分
- 3 経費所要額調（別紙1）
- 4 事業計画書（別紙2）
- 5 添付書類  
収入支出予算書の抄本

経費所要額調

補助事業者名:

| 事業区分 | 総事業費<br>(A) | 寄付金その他の収入額<br>(B) | 差引額<br>(A)-(B)=(C) | 対象経費の支出予定額<br>(D) | 基準額<br>(E) | 選定額<br>(F) | 都道府県補助額<br>(G) | 国庫補助基本額<br>(H) | 国庫補助所要額<br>(I) | 備考 |
|------|-------------|-------------------|--------------------|-------------------|------------|------------|----------------|----------------|----------------|----|
|      | 円           | 円                 | 円                  | 円                 | 円          | 円          | 円              | 円              | 円              |    |
|      |             |                   |                    |                   |            |            |                |                |                |    |
|      |             |                   |                    |                   |            |            |                |                |                |    |
|      |             |                   |                    |                   |            |            |                |                |                |    |
| 合計   |             |                   |                    |                   |            |            |                |                |                |    |

(注)1 本調査表は、施設ごとに作成すること。

2 「事業区分」欄、上段には交付の対象となる事業の名称をプルダウンから選択、下段には施設の名称を記載すること。

3 「選定額」欄は、(D)と(E)とを比較して少ない方の額を記入すること。

4 「国庫補助基本額」欄は、次により記入すること。

- (1) 交付要綱5(交付額の算定方法)(1)及び(6)に掲げる事業…(C)と(F)とを比較して少ない方の額
- (2) " (2)及び(7)に掲げる事業…(C)と(F)と(G)とを比較してもっとも少ない額
- (3) " (3)に掲げる事業…(C)と(F)とを比較して少ない方の額に3分の2を乗じて得た額と(G)とを比較して少ない方の額
- (4) " (4)に掲げる事業…(C)と(F)とを比較して少ない方の額に補助率を乗じて得た額と(G)とを比較して少ない方の額
- (5) " (5)に掲げる事業…(C)と(F)とを比較して少ない方の額に4分の3を乗じて得た額と(G)とを比較して少ない方の額

5 「国庫補助所要額」欄は、次により記入すること。ただし、算出された額に1,000円未満の端数が生じた場合にはこれを切捨てるものとする。

- (1) 交付要綱5(1)に掲げる事業…(H)欄に記載された額に補助率を乗じて得た額
- (2) 交付要綱5(2)及び(3)に掲げる事業…(H)欄に記載された額に2分の1を乗じて得た額
- (3) 交付要綱5(4)、(6)及び(7)に掲げる事業…(H)欄に記載された額
- (4) 交付要綱5(5)に掲げる事業…(H)欄に記載された額に3分の2を乗じて得た額

## 事業計画書

|  |   |                |    |    |    |
|--|---|----------------|----|----|----|
| 事業区分   |   |                |    |    |    |
| 補助(間接補助)事業者名   | 施設名   | 所在地            |    |    |    |
| 施工内容   |   |                |    |    |    |
| 建物の構造及び面積  | 構造: _____ ○階建<br>建築面積 _____ m <sup>2</sup><br>延べ面積 _____ m <sup>2</sup> |                |    |    |    |
| 施工期間   | 着工 平成 年 月 日 ~ 竣工 平成 年 月 日   |                |    |    |    |
| 整備費内訳  |   |                |    |    |    |
| 区分   | 費目  | 面積             | 単価 | 金額 | 備考 |
| 補助対象事業分  |   | m <sup>2</sup> | 円  | 円  |    |
|  | 小計  |                |    |    |    |
| 補助対象外事業分   |   | m <sup>2</sup> | 円  | 円  |    |
|  | 小計  |                |    |    |    |
| 合計   |   |                |    |    |    |
| 財源内訳   |   |                |    |    |    |
| 区分   | 金額  |                |    | 備考 |    |
| (1) 補助金<br>うち国<br>うち都道府県<br>(2) 地方債<br>(3) 寄付金<br>(4) その他(診療収入等) | 円 (内 訳)   |                |    |    |    |
| 計  |   |                |    |    |    |
| 補助財産を取得する際に、当該補助財産を取得するための抵当権設定の有無                               |   |                |    |    |    |
| その他 参考事項   |   |                |    |    |    |

(注) 1. 整備費内訳の「費目」欄は、交付要綱の5(交付額の算定方法)の対象経費に定める各部門に区分して記入すること。

第3号様式

番 号  
平 成 年 月 日

厚生労働大臣 殿

補助事業者名 印

平成 年度医療施設等施設整備費補助金  
の補助対象事業の遂行状況報告書

標記について、補助金等に係る予算の執行の適正化に関する法律第12条の  
規定により、別表のとおり報告する。

別表

| 事業区分 | 施設名 | 所在地 |
|------|-----|-----|
|      |     |     |

1. 事業施行状況

(平成 ○年 月 日現在)

| 区分                            | 施工面積           | 工事施工率 | 金額 | 備考 |
|-------------------------------|----------------|-------|----|----|
| 自 年 月 日<br>至 年 月 日<br>現在竣工量   | m <sup>2</sup> | %     | 円  |    |
| 自 年 月 日<br>至 年 月 日<br>まで竣工見込量 |                |       |    |    |
| 計                             |                |       |    |    |

2. 工事進捗状況

(平成 ○年 月 日現在)

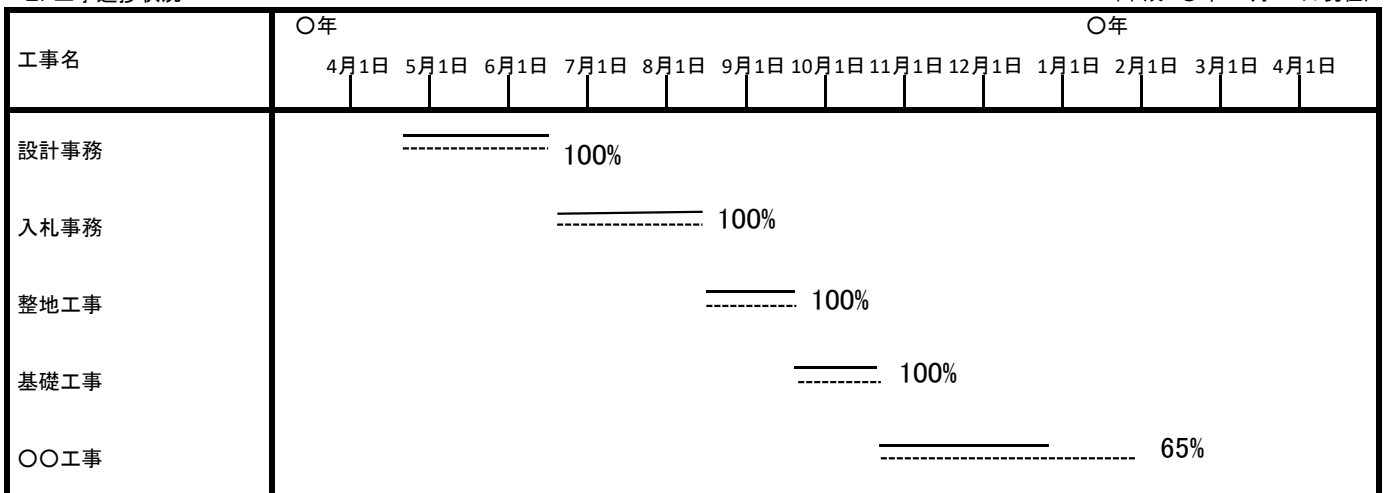

1. 工事予定を点線の棒線で示し、その上に工事進捗状況を実線の棒線で示すこと。
2. 工事名ごとに工事進捗状況(出来高)を%をもって示すこと。

3. 繰越予定状況

| 請負契約額      | 年度内完成(見込)   |   |           |   | 繰越予定 |   | 繰越理由 |
|------------|-------------|---|-----------|---|------|---|------|
|            | 平成 ○年 月 日現在 |   | 年度末現在(見込) |   | 円    | % |      |
| (全体契約額)    | 円           | % | 円         | % | 円    | % |      |
| (うち国庫補助金分) | 円           |   |           |   |      |   |      |

請負契約額欄の(うち国庫補助金分)は、交付決定額を記入すること。



番  
平 成 年 月 日  
号

厚生労働大臣 殿

補助事業者名 印

平成 年度医療施設等施設整備費補助金  
の事業実績報告書

平成 年 月 日厚生労働省発医政 第 号をもって交付決定を受けた  
標記について、次のとおり関係書類を添えて報告する。

- 1 国庫補助精算額 金 円
- 2 事業区分
- 3 経費所要額精算書（別紙1）
- 4 事業実績報告書（別紙2）
- 5 添付書類
  - (1)収入支出決算書抄本
  - (2)補助事業完了後の施設の写真
  - (3)契約書の写し(契約書が作成されない場合は、請求書の写し)
  - (4)補助対象区域の工事設計図

経費所要額精算書

補助事業者名:

| 事業区分 | 総事業費<br>(A) | 寄付金その他の収入額<br>(B) | 差引額<br>(A)-(B)=(C) | 対象経費の実支出額<br>(D) | 基準額<br>(E) | 選定額<br>(F) | 都道府県補助額<br>(G) | 国庫補助基本額<br>(H) | 国庫補助所要額<br>(I) | 国庫補助交付決定額<br>(J) | 国庫補助受入済額<br>(K) | 差引過△不足額<br>(K)-(I)=(L) |
|------|-------------|-------------------|--------------------|------------------|------------|------------|----------------|----------------|----------------|------------------|-----------------|------------------------|
|      | 円           | 円                 | 円                  | 円                | 円          | 円          | 円              | 円              | 円              | 円                | 円               | 円                      |
|      |             |                   |                    |                  |            |            |                |                |                |                  |                 |                        |
|      |             |                   |                    |                  |            |            |                |                |                |                  |                 |                        |
|      |             |                   |                    |                  |            |            |                |                |                |                  |                 |                        |
| 合計   |             |                   |                    |                  |            |            |                |                |                |                  |                 |                        |

(注)1 本調査表は、施設ごとに作成すること。

2 「事業区分」欄、上段には交付の対象となる事業の名称をプルダウンから選択、下段には施設の名称を記載すること。

3 「選定額」欄は、(D)と(E)とを比較して少ない方の額を記入すること。

4 「国庫補助基本額」欄は、次により記入すること。

(1) 交付要綱5(交付額の算定方法)(1)及び(6)に掲げる事業…(C)と(F)とを比較して少ない方の額

(2) " (2)及び(7)に掲げる事業…(C)と(F)と(G)とを比較してもっとも少ない額

(3) " (3)に掲げる事業…(C)と(F)とを比較して少ない方の額に3分の2を乗じて得た額と(G)とを比較して少ない方の額

(4) " (4)に掲げる事業…(C)と(F)とを比較して少ない方の額に補助率を乗じて得た額と(G)とを比較して少ない方の額

(5) " (5)に掲げる事業…(C)と(F)とを比較して少ない方の額に4分の3を乗じて得た額と(G)とを比較して少ない方の額

5 「国庫補助所要額」欄は、次により記入すること。ただし、算出された額に1,000円未満の端数が生じた場合にはこれを切捨てるものとする。

(1) 交付要綱5(1)及び(8)に掲げる事業…(H)欄に記載された額に補助率を乗じて得た額

(2) 交付要綱5(2)及び(3)に掲げる事業…(H)欄に記載された額に2分の1を乗じて得た額

(3) 交付要綱5(4)、(6)及び(7)に掲げる事業…(H)欄に記載された額

(4) 交付要綱5(5)に掲げる事業…(H)欄に記載された額に3分の2を乗じて得た額

## 事業実績報告書

|                                    |         |   |    |             |    |
|------------------------------------|---------|---|----|-------------|----|
| 事業区分                               |         |   |    |             |    |
| 補助(間接補助)事業者名                       |         | 施設名   |    | 所在地         |    |
| 施工内容                               |         |   |    |             |    |
| 建物の構造及び面積                          |         | 構造: _____ ○階建<br>建築面積 _____ m <sup>2</sup><br>延べ面積 _____ m <sup>2</sup> |    |             |    |
| 施工期間                               |         | 着工 平成 年 月 日   |    | 竣工 平成 年 月 日 |    |
| 整備費内訳                              |         |   |    |             |    |
| 区分                                 | 費目      | 面積  | 単価 | 金額          | 備考 |
| 補助対象事業分                            |         | m <sup>2</sup>  | 円  | 円           |    |
|                                    | 小計      |   |    |             |    |
| 補助対象外事業分                           |         | m <sup>2</sup>  | 円  | 円           |    |
|                                    | 小計      |   |    |             |    |
| 合計                                 |         |   |    |             |    |
| 財源内訳                               |         |   |    |             |    |
| 区分                                 | 金額      |   |    | 備考          |    |
| (1) 補助金<br>うち国<br>うち都道府県           | 円 (内 訳) |   |    |             |    |
| (2) 地方債                            |         |   |    |             |    |
| (3) 寄付金                            |         |   |    |             |    |
| (4) その他(診療収入等)                     |         |   |    |             |    |
| 計                                  |         |   |    |             |    |
| 補助財産を取得する際に、当該補助財産を取得するための抵当権設定の有無 |         |   |    |             |    |
| その他 参考事項                           |         |   |    |             |    |
|                                    |         |   |    |             |    |

(注) 1. 整備費内訳の「費目」欄は、交付要綱の5(交付額の算定方法)の対象経費に定める各部門に区分して記入すること。

第5号様式

番  
平 成 年 月 日  
号

厚生労働大臣 殿

補助事業者名 印

平成 年度医療施設等施設整備費補助金  
年度終了実績報告書

標記について、補助金等に係る予算の執行の適正化に関する法律第14条後段の規定により、別表のとおり報告する。

別表

| 事業区分 | 交付決定の内容 |       |      | 年度内遂行実績              |           |            | 翌年度繰越額 |      | 事業実施期間 |            | 摘要 |
|------|---------|-------|------|----------------------|-----------|------------|--------|------|--------|------------|----|
|      | 事業費     | 補助基本額 | 補助金額 | 事業費<br>支払実績<br>(見込)額 | 事業<br>進捗率 | 補助金<br>受入額 | 事業費    | 補助金額 | 着手年月   | 完了<br>予定年月 |    |
|      | 円       | 円     | 円    | 円                    | %         | 円          | 円      | 円    |        |            |    |
|      |         |       |      |                      |           |            |        |      |        |            |    |
|      |         |       |      |                      |           |            |        |      |        |            |    |
|      |         |       |      |                      |           |            |        |      |        |            |    |
|      |         |       |      |                      |           |            |        |      |        |            |    |

番 号  
平 成 年 月 日

厚生労働大臣 殿

補助事業者名 印

平成 年度消費税及び地方消費税に係る仕入控除税額報告書

平成 年 月 日厚生労働省発医政 第 号により交付決定があった年度  
医療施設等施設整備費補助金について、医療施設等施設整備費補助金交付要  
綱7.(10)の規定に基づき、次のとおり報告する。

- 1 補助金等に係る予算の執行の適正化に関する法律(昭和30年法律第17  
9号)第15条の規定による確定額又は事業実績報告による精算額

金 円

- 2 消費税及び地方消費税の申告により確定した消費税及び地方消費税に係  
る仕入控除税額(要国庫補助金返還相当額)

金 円

- 3 添付書類

記載内容を確認するための書類(確定申告書の写し、課税売上割合等が  
把握できる資料、特定収入の割合を確認できる資料)を添付する。

番 号  
平 成 年 月 日

都道府県知事 殿

間接補助事業者名 印

平成 年度消費税及び地方消費税に係る仕入控除税額報告書

平成 年 月 日厚生労働省発医政 第 号により交付決定があった年度医療施設等施設整備費補助金について、交付決定通知により付された条件に基づき、次のとおり報告する。

- 1 補助金等に係る予算の執行の適正化に関する法律(昭和30年法律第179号)第15条の規定による確定額又は事業実績報告による精算額

金 円

- 2 消費税及び地方消費税の申告により確定した消費税及び地方消費税に係る仕入控除税額(要補助金返還相当額)

金 円

- 3 添付書類

記載内容を確認するための書類(確定申告書の写し、課税売上割合等が把握できる資料、特定収入の割合を確認できる資料)を添付する。